LE FLASH

SAINT-MAXIMIN - **NOVEMBRE / DÉCEMBRE 2026**

SUIVEZ-NOUS L'APPLICATION ILLIWAP



VIVRE ENSEMBLE
RENCONTRE CITOYENNE
ON FAIT LE RETOUR
PAGE 06

GRAND ANGLE
LA MAGIE DE NOËL
À SAINT-MAXIMIN
PAGE 10

DÉCOUVRIR ET SORTIR
FESTIVAL
SUD'OISE SUR SCÈNE
PAGE 20

RETOUR EN IMAGES



01 OCTOBRE ROSE

Mobilisés sur le terrain,
unis pour le dépistage.
Élus et personnel territorial se sont rassemblés aujourd'hui pour soutenir la lutte contre le cancer du sein. Au-delà de la photo, c'est un rappel collectif : la prévention concerne nos collègues, nos mères, nos filles, nos amies. La santé publique commence par la sensibilisation au quotidien.



02 ÇA ME DIT DE SAVOIR : LES ÉCRANS
SAMEDI 10 OCTOBRE 2026

La commune de Saint-Maximin a accueilli une nouvelle conférence des « ça me dit de Savoir », animée par Émilie François, Les clés de la parentalité.
Un temps d'échange autour d'un sujet qui concerne de nombreuses familles : la place des écrans dans le quotidien des enfants et les tensions qu'ils peuvent parfois générer à la maison.



03 LE GOÛTER DES SENIORS
S'EST TENU VENDREDI 9 OCTOBRE 2026

toute l'après-midi, au gymnase : un beau moment de convivialité en présence des élus !









04 FÊTE DE LA RENTRÉE
LE 07 SEPTEMBRE 2026

Associations et ateliers municipaux ont fait vibrer le parc de la maison de l'enfance, pour la Fête de la rentrée ! Au programme : les stands associatifs et les ateliers municipaux, des démonstrations sportives, des défis, un spectacle de BMX époustouflant et une grande tombola !

05 LE FESTIVAL PETITS PAS, GRANDES HISTOIRES
LE 7 OCTOBRE 2026

à la Galerie du Front de taille, a proposé un spectacle réservé aux 0-5 ans. Un moment de poésie et de douceur, qui a beaucoup plus aux enfants et aux adultes !

06 FOULÉES FAMILIALES SPÉCIALES OCTOBRE ROSE
LE 11 OCTOBRE 2026

Bravo aux participants de cette édition des Foulées familiales - spéciales Octobre rose ! Vous étiez nombreux et mobilisés !







07 HOMMAGE À GÉRARD LEQUIEN AU MUSÉE DES BOMBARDEMENTS
LE 26 SEPTEMBRE 2026

Moment d'émotion au Musée des Bombardements, qui portera désormais son nom. Un hommage mérité à cet homme passionné, donateur exceptionnel du fonds de collection, qui permet à notre mémoire collective de rester vivante. En présence de Omar Yaqoob président de l'ACSO, Serge Madcuzinski, maire honoraire, Daniel Derniame, président du Musée des Bombardements, Olivier Brun, Sous Préfet ainsi que Manuelle Martin, vice Présidente Conseil Régional.



08 SEMAINE BLEUE
DU 5 AU 11 OCTOBRE 2026

Accueil en mairie des jeunes du collège de Jean jacques Rousseau dans le cadre de la Semaine Bleue, semaine intergenerationnelle entre nos jeunes et les séniors.



09 PANIQUE SUR LA PLACE
LE 31 OCTOBRE 2026

Pour Halloween, on a frissonné à Saint-Maximin ! Le 31 octobre, la place de la mairie a accueilli petits et grands pour une après-midi à jouer à se faire peur, en mangeant des bonbons bien entendu !



NOUVEAU

Toute l'actualité *dans votre poche avec* illiwap

Suivez l'actualité de **SAINT-MAXIMIN** & de votre agglomération

Saint Maximin

Creil Sud Oise
COMMUNAUTÉ D'AGGLOMÉRATION



SORTIR

S'INFORMER

SIGNALER

DÉCOUVRIR

- *100 % GRATUITE*
- *SANS INSCRIPTION*
- *SANS PUBLICITÉ*

www.creilsudoise.fr

TELECHARGEZ L'APPLI illiwap !

Disponible sur App Store

DISPONIBLE SUR Google Play

DISPONIBLE SUR AppGallery

UNION EUROPÉENNE

l'Europe s'engage en Hauts-de-France avec le FEDER

Creil Sud Oise
COMMUNAUTÉ D'AGGLOMÉRATION



EDITORIAL

LES PROCHAINS CONSEIL MUNICIPAUX

Mercredi 18 novembre
Mercredi 16 décembre
à 19h30, en salle des mariages à la mairie

L'ESPRIT SAINT-MAXIMIN : NE JAMAIS RENONCER AU COLLECTIF

Chères Saint-Maximinoises,
chers Saint-Maximinois,

Nous traversons une période où les fractures sociales se creusent, où les difficultés du quotidien fragilisent de nombreuses familles et où la défiance gagne du terrain. Face à ces réalités, une question essentielle se pose : quelle société voulons-nous construire, et quelle place voulons-nous y donner à chacune et chacun ?

À Saint-Maximin, nous faisons un choix clair : celui d'une commune qui ne détourne pas le regard, qui ne laisse personne de côté et qui considère la solidarité non comme une option, mais comme une responsabilité collective.

Cette ambition exige des actes. Protéger la tranquillité de tous, améliorer le cadre de vie, accompagner les plus fragiles, préparer l'avenir de nos enfants, soutenir nos aînés et faciliter l'accès aux soins : derrière chaque action municipale, il y a une même conviction. La proximité n'a de sens que si elle améliore concrètement la vie des habitants.

Elle exige aussi une démocratie vivante. Écouter les habitants, entendre leurs désaccords, confronter les idées et rendre compte de nos décisions ne sont pas des formalités. C'est ainsi que nous devons faire vivre la confiance et construire l'avenir de notre commune.

Dans quelques semaines, notre Village de Noël fera briller nos carrières et réunira petits et grands. Au-delà de la fête, il symbolise ce qui nous unit : le plaisir de nous retrouver, la richesse de nos associations et la force de nos engagements partagés.

La résilience d'une commune ne se mesure pas à l'absence de difficultés, mais à sa capacité à les affronter sans perdre son âme. C'est cela, l'esprit Saint-Maximin : une ville solidaire, déterminée et fidèle à ce qui la rassemble. Une ville qui avance sans renoncer à l'humain. En cette fin d'année, continuons à faire vivre cette ambition commune.

Je vous souhaite à toutes et à tous de belles fêtes, placées sous le signe de la solidarité, de la fraternité et de l'espérance.

Chahinaise AZOUZA
La Maire

RETOUR EN IMAGES
page 02 / 03 / 04

INSTANTANÉS
Édito du Maire ---------- page 05
Tribunes libres & État civil ---------- page 27

VIVRE ENSEMBLE
Le point sur les travaux ---------- page 07
Rencontre citoyenne ---------- page 08 / 09
En immersion ---------- page 10
Commune Solidaire ---------- page 18
Grandir à Saint-Max ---------- page 22 / 23

GRAND ANGLE
La magie de Noël à Saint-Maximin ---------- page 12 à 15

CALENDRIER
page 14 / 15

DÉCOUVRIR ET SORTIR
Nos associations ---------- page 21
Sud'Oise sur scène 2026 ---------- page 24 / 25
Concours photo ---------- page 25
Les nouvelles d'Elsa ---------- page 26

Directrice de la publication : Chahinaise Azouza. **Crédit photos :** Julien Martin, Anaïs Carpentier, Maison de la Pierre, Documents photographiques tous droits réservés. **Rédaction :** Chahinaise Azouza, Anaïs Carpentier. **Comité de rédaction :** Chahinaise Azouza, Hamid Azzoug, Dalila Righi, Anaïs Carpentier. **Maquette/mise en page :** Julien Martin. **Tirage :** 2000 exemplaires. Imprimerie ISL Creil : 03 44 64 13 95. **Mairie de Saint-Maximin :** 15 rue Jean Jaurès – 60740 Saint-Maximin – Tél : 03 44 61 18 40 - courrier@saintmaximin.eu
Pour nous écrire : a.carpentier@saintmaximin.eu – www.saintmaximin.eu



POINT TRAVAUX & AMÉNAGEMENTS

ENTRETIEN DU PATRIMOINE MUNICIPAL

D'ici la fin de l'année, une campagne d'entretien sera menée sur plusieurs bâtiments de la commune :
- Démoussage des toitures
- Nettoyage et révision des gouttières



GALERIE SOUTERRAINE
CONFORTEMENT ET PURGE

Les interventions de sécurité (purge et confortement des parois) dans la galerie souterraine se déroulent comme prévu et prendront fin mi-octobre.

OFFICE DE TOURISME
MAISON DE LA PIERRE

Afin d'améliorer l'isolation thermique et l'accueil du public, les huisseries (portes et fenêtres) du bâtiment sont en cours de remplacement complet.



DANS LES QUARTIERS

QUARTIER DES CHAMPIGNOLLES
UN ÉCLAIRAGE PUBLIC INTELLIGENT

Les travaux sont terminés. La commune déploie le système d'éclairage par détection dans le quartier des Champignolles. Conscients que la situation est encore imparfaite dans le quartier et en phase de test, tout devrait rentrer dans l'ordre prochainement.
- **Le principe :** Entre 23h et 5h du matin, les candélabres s'allument uniquement au passage d'un piéton ou d'un véhicule.
- **L'objectif :** Garantir la sécurité de tous tout en réduisant drastiquement la consommation d'énergie de la ville.



DANS LES QUARTIERS

QUARTIER DES TROPIQUES
DE NOUVEAUX CONTENEURS FIXES

Déployés courant octobre, des conteneurs fixes ont remplacé les anciens bacs sur roulettes pour plus de praticité et de propreté, cette solution a été réfléchie en concertation avec les bailleurs sociaux, l'équipe municipale et l'ACSO.
- **Équipements installés :** Verre, bio-déchets, tri sélectif (bac jaune) et ordures ménagères.
- **Rappel :** La collecte et la gestion des déchets relèvent de la compétence de l'ACSO.



MISE AUX POINTS

FIN DE L'ADSL
PAS DE PANIQUE, ON VOUS EXPLIQUE !

Depuis le 31 janvier 2026, il n'est plus possible de souscrire de **nouvel abonnement ADSL** à Saint-Maximin. Des rumeurs inquiétantes circulent, mais la situation est simple :
- **Vous avez déjà une offre ADSL qui vous convient ?** Aucun changement immédiat, vous gardez votre accès internet.
- **La fermeture définitive du réseau cuivre** n'interviendra que dans un second temps. C'est à ce moment-là uniquement qu'il faudra basculer vers la fibre.

Vérifiez votre situation sur le site officiel d'Orange :
finadsl.fr/60/saint-maximin



DÉMOCRATIE PARTICIPATIVE

RENCONTRES CITOYENNES DE PROXIMITÉ

SÉCURITÉ & TRANQUILLITÉ PUBLIQUE

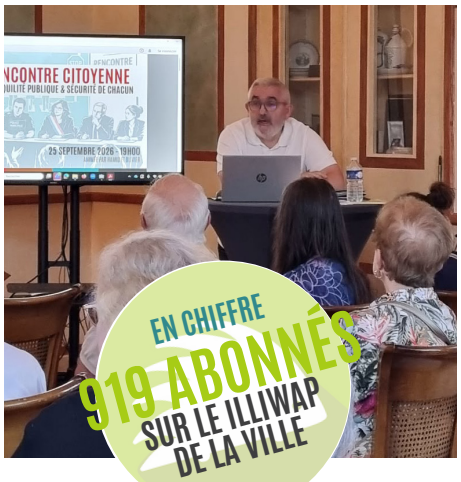

EN CHIFFRE
919 ABONNÉS
SUR LE ILLIWAP DE LA VILLE

Le 25 septembre dernier, vous étiez une soixantaine d'habitants rassemblés en mairie pour notre 1ère Rencontre Citoyenne. Une mobilisation remarquable qui prouve la vitalité de notre démocratie locale et votre attachement viscéral à notre cadre de vie. Ensemble, sans détour, nous avons posé sur la table vos aspirations et vos exigences légitimes face aux défis de la tranquillité publique. Durant cette soirée, différents sujets ont été abordés : les caméras de surveillance, la sécurité routière, la propreté de nos rues... (retrouvez le detail de nos engagements dans la page suivante)

Nous vous l'avions promis :
à Saint-Maximin, la concertation n'est pas un mythe,
c'est le carburant de notre action.
Engagement tenu.

Notre boussole est claire :
VOUS ÉCOUTER. DÉCIDER. AGIR. RENDRE DES COMPTES.
Parce qu'écouter est une nécessité, agir est un devoir politique.
Vous nous avez alertés. Nous avons agi.



PROCHAINE RENCONTRE CITOYENNE

Vendredi 27 novembre à 18h30 en Salle des mariages
Thématique : Cadre de vie et priorités budgétaires
Une ville plus agréable, ça se construit ensemble

Cadre de vie, investissements, priorités budgétaires : des sujets qui nous concernent tous.
Venez en débattre avec nous

CHAMPIGNOLLES

TOLÉRANCE ZÉRO POUR LES TROUBLES RÉPÉTÉS



Alertés par les riverains sur les dérives récurrentes aux abords de l'épicerie des Champignolles (alcoolisation sur la voie publique, attroupements, altercations), la municipalité à immédiatement convoqué l'ensemble des commerçants du quartier des Champignolles afin de rappeler les régles du vivre ensemble.

Des mesures immédiates ont été engagées :
✅ Renforcement des rondes de la Police municipale
✅ Demande d'interventions renforcées auprès de la Gendarmerie
✅ Intervention auprès du bailleur social
✅ Engagement du commerçant à mieux réguler sa clientèle.

L'espace public ne sera jamais cédé aux nuisances et aux attroupements au détriment des riverains. Restez vigilants et continuez à nous signaler sans délai tout dysfonctionnement persistant.

N'hésitez pas a télécharger l'application ILLIWAP pour nous faire remonter vos signalements ou à contacter la police municipale au 03-44-25-92-62



SÉCURITÉ ROUTIÈRE

TOLÉRANCE ZÉRO POUR LES DANGEREUX

Un STOP n'est pas une suggestion.
Une limitation de vitesse n'est pas un conseil.
Face aux infractions signalées, voici nos actions :
✅ **Contrôles accrus** de la Police Municipale.
✅ **Prévention systématique** des automobilistes en infraction. Nous tendons vers une verbalisation systématique.
✅ **Demandes d'interventions ciblées** de la Gendarmerie pour intensifier les contrôles sur les axes problématiques.

Chaque chauffard met en danger la vie d'autrui.
La sanction sera systématique.



VIDÉOPROTECTION

UN RÉSEAU TRIPLÉ POUR MIEUX PROTÉGER

Votre sécurité n'est pas négociable.
La municipalité déploie un plan massif de transformation de notre réseau de vidéosurveillance :

✅ **De 12 à 37 caméras :** un parc trois fois plus étendu.
✅ **Vidéoverbalisation** pour sanctionner sans délai les infractions routières.
✅ **70 % du projet subventionné :** l'efficacité opérationnelle au service de la rigueur budgétaire.

✅ **Maillage territorial complet, interconnexion** avec le Centre de Supervision Départementale, Caméras de dernière génération : nous refusons la précipitation bureaucratique, nous bâtissons un bouclier technologique solide et pérenne.



PROPRETÉ

PRÉVENIR, SENSIBILISER... ET SANCTIONNER

✅ Campagnes de prévention pour sensibiliser chacun.
✅ Convocations des contrevenants identifiés pour rappeler leurs respon sabilités.
✅ Sanctions lorsque les incivilités persistent.

La preuve :
1 500 € d'amende administrative prononcée contre un contrevenant pour des dépôts sauvages constatés, avec une procédure judiciaire engagée par l'État.

La prévention est nécessaire.
La fermeté est indispensable.
Protéger notre ville, c'est respecter celles et ceux qui y vivent.



EN IMMERSION AVEC LES TRAVAILLEUSES SOCIALES DE SAINT-MAXIMIN

Derrière la porte du service social et du CCAS (Centre Communal d'Action Sociale), le quotidien ne ressemble à aucune journée type. Entre moments d'apaisement, prévention auprès des seniors et accompagnement de situations humaines complexes, immersion dans le quotidien des 4 travailleuses sociales qui prêtent main-forte aux habitants.

ACTE I – LUNDI 5 OCTOBRE, 9H30
MÉMOIRE EN MOUVEMENT

Il fait chaud ce lundi matin. Dans la salle, dix participantes — exclusivement des femmes cette fois — enchaînent les exercices. Au programme : atelier « Mémoire en mouvement », en partenariat avec Défi Autonomie.

Sur le papier, l'objectif est ludique : associer mémoire et mouvements, à travers des jeux. Entre deux flexions, les répliques fusent et l'ambiance est décontractée : *« On rit tout le temps toutes ensemble ! »*, s'exclame l'une des participantes, ravie. « C'est mieux que de rester dans le canapé. »

Encadrée par Adeline du service social et une intervenante de Défi Autonomie, l'activité s'adresse aux seniors de 60 à plus de 80 ans. Sous la légèreté des rires se dessine un enjeu fondamental : rompre l'isolement, entretenir les facultés cognitives et redonner confiance.

ACTE II – MARDI 6 OCTOBRE, MATIN
« SEMAINE BLEUE » & INTERGÉNÉRATIONNEL

Mardi matin, le ton change légèrement tout en restant axé sur le bien-être. Dans le cadre de la Semaine Bleue, une séance de sport intergénérationnelle réunit deux classes d'école élémentaire et les seniors de la commune.

Au programme : sport pour tous ! Pendant une heure, cinq ateliers voient défiler enfants et aînés. Ça papote, ça rigole, ça crée du lien social. L'activité physique devient un prétexte pour faire se rencontrer les générations et casser la solitude.

Vous souhaitez contacter le CCAS / service social ?
03 44 25 51 76

ACTE III – MARDI 6 OCTOBRE, 14H À 18H
LA PERMANENCE DE TOUTES LES URGENCES

À 14 heures tapantes, le rideau se lève sur la permanence sans rendez-vous du mardi après-midi. En début de mois, la salle d'attente ne désemplit pas : six personnes patientent déjà à l'ouverture. Pour chaque membre de l'équipe, chaque entretien dure entre 10 et 20 minutes.

Les demandes d'aides financières d'urgence ou de bons alimentaires / rentrée scolaire côtoient des dossiers plus lourds : surendettement, procédures d'expulsion, demandes de titres de séjour, ou encore dossiers MDPH.

Amandine, responsable du service constituée de quatre personnes, et son équipe font face au flux. Pascaline, nouvelle recrue, sait déjà qu'il faut savoir « se détacher » et ne pas prendre chaque situation trop à cœur.

Certains sujets, très difficiles, sont aussi le cheval de bataille de ces femmes passionnées par leur métier : *« J'aime travailler sur des cas de violence conjugale par exemple, ou des personnes expulsées de leur logement, car je me sens utile. C'est de l'action qui a du sens. »*, explique Amandine.

SANTÉ : NOTRE PROJET AVANCE !

Ces derniers mois, le projet de cabinet médical communal a continué à prendre forme. Une étape importante a été franchie avec l'acquisition du futur cabinet médical, qui permettra demain d'accueillir des professionnels de santé au cœur de la commune. En parallèle, nous poursuivons le travail nécessaire à la mise en place du projet : organisation du futur centre de sante, démarches administratives et échanges avec les professionnels de santé. Une rencontre avec l'ARS est fixée ! Il reste encore du chemin à parcourir, mais le projet avance concrètement, avec un objectif simple : faciliter l'accès aux soins et proposer une offre médicale de proximité aux habitants de Saint-Maximin.

COMMÉMORATION DU 11 NOVEMBRE

11h15 : rassemblement devant l'église puis dépôt d'une gerbe au Monument aux Morts au cimetière.

A partir de 12h : à l'issue de cette cérémonie, un vin d'honneur sera offert au Centre culturel Louis Aragon.

Les participants pourront y découvrir deux expositions :
« Ils sont nés en 1966 », par l'association Histoires de vies
« Cette année-là : 1966 », par la bibliothèque municipale E. Triolet.
Les expositions seront visibles à la bibliothèque municipale
jusqu'au 1er décembre inclus.



GALLIC BROTHERS
UNE SOLIDARITÉ À TOUTE ÉPREUVE

Dans la nuit du 29 au 30 octobre, le local des Gallic Brothers a été entièrement détruit par un incendie criminel. Derrière ces murs, c'est bien plus qu'un lieu qui disparaît. Depuis plus de 16 ans, cette association s'engage auprès d'enfants fragilisés, leur offrant présence, affection, repères et parfois une véritable famille. Dès les premières heures, Madame la Maire s'est rendue sur place pour suivre et coordonner les opérations, aux côtés des secours et des membres de l'association. La Ville de Saint-Maximin a toujours été aux côtés des Gallic Brothers. Elle le restera. On peut détruire un lieu, mais on ne détruit ni une vocation, ni un engagement, ni les liens humains construits au fil des années.

À tous les membres de l'association, nous adressons notre profonde solidarité et notre soutien sans réserve.

Scannez le QRCode si vous souhaitez participer à leur cagnotte en ligne



Nouveau

ILLUMINATION DU SAPIN DE NOËL

Cette année, pour l'ouverture du village de Noël, venez assister à l'illumination du sapin de Noël au centre du village de Noël, à 19h sur la Place d'Octobre.

La magie de Noël à Saint-Maximin

Après un succès retentissant l'année dernière avec plus de 10 000 visiteurs accueillis, le Village de Noël de Saint-Maximin est de retour ! Rendez-vous les 11, 12 et 13 décembre prochains pour un week-end féerique, chaleureux et gourmand, niché au cœur de nos impressionnantes carrières souterraines.

Imaginez déambuler sous des voûtes de pierre illuminées, guidé par les senteurs d'épices, de vin chaud et de chocolat chaud… Le marché de Noël souterrain de Saint-Maximin offre une expérience unique en son genre.

Cette année, l'événement monte d'un cran en **commençant dès le vendredi soir !** Le coup d'envoi sera donné **le vendredi 11 décembre à 19h00** avec la grande illumination du sapin géant de près de 8 mètres ! Pour l'occasion, du vin chaud et du chocolat chaud seront offerts à l'ensemble des visiteurs pour réchauffer les cœurs dès l'ouverture.





Le mot du Père Noël

« À Saint-Maximin, la magie de Noël se cache sous terre, sous les voûtes de pierre. J'aime m'y promener au milieu des artisans, guidé par les yeux émerveillés des enfants qui croient découvrir mon royaume secret.
Je ne suis jamais seul : mon fidèle Elfe m'accompagne pour me souffler les prénoms oubliés, et notre photographe immortalise ces instants précieux.
Ici, la pierre conserve le passé, les photos gardent les souvenirs, mais les rencontres, elles, restent gravées dans le cœur.

Si vous entendez des grelots résonner
sous les galeries… ouvrez l'œil ! Ho, ho, ho ! »

Venez nombreux partager ce moment chaleureux en famille et entre amis !

Un cadre unique pour un weekend magique



AMIS ASSOCIATIFS ET PARTICULIERS À VOS DÉCORATIONS !

Pour faire opérer la magie de notre Village de Noël, nous comptons sur votre créativité. Privilégiez les couleurs rouge, vert et doré pour harmoniser nos stands. **Nouveauté cette année :** Grand concours du plus beau stand ! Laissez parler votre imagination pour proposer un espace chaleureux et original. À vous de jouer ! Des cartes cadeaux de 50€ à 100€ à gagner !

INFORMATIONS PRATIQUES & HORAIRES

■ **Lieu :** Carrières souterraines,
Place de la Mairie et Rue Jean Jaurès.

■ **Horaires d'ouverture :**

• Vendredi 11 décembre : 18h00 – 23h00
(Illumination du sapin à 19h00)
• Samedi 12 décembre : 11h00 – 20h00
• Dimanche 13 décembre :
11h00 – 18h00 (Feu d'artifice à 18h00)

■ **Générosité :** Retrouvez des animations organisées au profit du Téléthon.

■ **Stationnement & Sécurité :** Pour un confort optimal, des capacités de stationnement étendues (Pensez à consulter l'arrêté de circulation sur le site de la ville).

INFOS PRATIQUES

■ **Contact :** jm.lardier@saintmaximin.eu
■ **Téléphone :** 03.44.61.18.40
■ **Contact :** c.lenain@saintmaximin.eu
■ **Téléphone :** 03.44.61.18.38

Animations pour tous les âges

Tout au long du week-end, la féerie sera au rendez-vous sur la place et sous terre :



POUR LES ENFANTS - GRATUIT

Le Père Noël, ses lutins et des mascottes déambuleront dans le village. Un chalet dédié leur permettra de se prendre en photo avec le Père Noël ainsi que de déposer leur lettre, tandis que des ateliers de maquillage, le manège et la mini-ferme émerveilleront les plus petits.



POUR LES AMATEURS DE GLISSE - GRATUIT

La célèbre patinoire fait son grand retour pour des moments de franche rigolade !



EN MUSIQUE

Laissez-vous porter par la musique !
Dans la Galerie du Front de taille, la chorale Muzikoral **le samedi à 17h** et le concert Big Band **le dimanche à 15h.**



ARTISANAT ET GOURMANDISES

Une centaine d'exposants, d'artisans et d'associations se surpassent cette année pour vous proposer des idées cadeaux uniques, des décorations festives et de délicieuses spécialités culinaires.



CLÔTURE EN BEAUTÉ : UN GRAND FEU D'ARTIFICE

Pour achever ce week-end enchanté en beauté, ne manquez pas le feu d'artifice de clôture, tiré le **dimanche 13 décembre à 18h00.** Un spectacle féerique qui illuminera le ciel de Saint-Maximin pour lancer officiellement la période des fêtes de fin d'année !



Des festivités de Noël pour tous le monde

VENDREDI 4 DÉCEMBRE

■ **Spectacle de Noël** le à 17h à la salle Guy Moquet
« L'arbre de Nouky » de la compagnie Zébuline
pour les enfants de la crèche

MARDI 8 DÉCEMBRE

■ **Arbre de Noel à destination des enfants de la commune** 10h - 14h - 15h
jeux et chocolats offerts

MERCREDI 9 DÉCEMBRE

■ **Colis des familles** (uniquement concernées)
14h00 / 17h00 à la salle Aragon

VENDREDI 11 DÉCEMBRE

■ le RPE vient décorer les murs du hall
avec un sapin et des cadeaux colorés
à la bibliothèque

WEEKEND 11, 12 & 13 DECEMBRE

■ **Village de Noël**
autour de la Maison de la Pierre
et Place d'Octobre

JEUDI 17 DÉCEMBRE

■ **Colis des séniors** (sur inscription)
9h00 – 12h00 / 13h30 – 17h00
à la galerie du front de taille

JEUDI 17 ET VENDREDI 18 DÉCEMBRE

■ **« Histoires sous le Sapin »**
pour les classes de l'école maternelle

SAMEDI 19 DÉCEMBRE

■ **Repas de Noël des anciens** (sur invitation)
12h/18h00 au gymnase
■ **Spécial Noël pour les bébés lecteurs et le café gourmand**

AGENDA NOVEMBRE DÉCEMBRE 2026

MOIS DE NOVEMBRE



DU 10/10 AU 21/11

EXPOSITION INTERACTIVE « LUX IN TENEBRIS »
à la bibliothèque Elsa Triolet

MARDI 03 NOVEMBRE
■ **Sortie à Paris**
par Saint-Maximin Escapades

04 NOV — ATELIER D'ÉVEIL MUSICAL
de 10h30 à 11h30 - bibliothèque
de 0 à 5 ans

04 NOV — EGNIM'ADOS
de 15h à 17h - bibliothèque
de 11 à 15 ans

04 NOV — ATELIER SÉNIOR FABRIKAMO
dans le cadre du Festival des contes d'Automne

MERCREDI 04 NOVEMBRE
FERMETURE de la crèche Anne Franck

06 AU 29 NOVEMBRE

FESTIVAL CONTES D'AUTOMNE

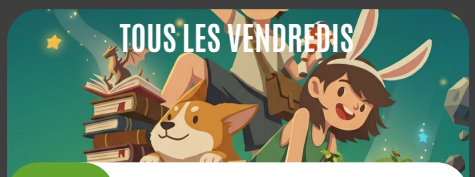

06 NOV — LE VENDREDI DES CURIEUX
de 17h à 18h à la bibliothèque
de 6 à 10 ans

07 NOV — BÉBÉS LECTEURS
de 10h à 11h à la bibliothèque
de 0 à 5 ans

07 NOV — CAFÉ GOURMAND
de 17h à 18h30 à la bibliothèque
à partir de 16 ans

SAMEDI 07 NOVEMBRE
■ **Salon des publications d'Histoire locale à Lamorlaye**
par le Musée des Bombardements et Histoire de Vies

DIMANCHE 08 NOVEMBRE
■ **Déjeuner Choucroute**
par le Foyer Rural

■ **Prix de la Ville** par le Tir à l'arc

10 NOV — SPECTACLE «CONTES FANTASTIQUES BELGES»
à 19h à la Galerie du Front de taille en partenariat avec la MDO dans le cadre du Festival des contes d'Automne

10 NOV — PERMANENCE NUMÉRIQUE
à 14h à la Résidence Séniors
pour les séniors

11 NOV — ANNIVERSAIRE DE L'ARMISTICE DE 1918
à 11h30 devant l'église

MERCREDI 11 NOVEMBRE
■ **Exposition sur les sexagènaires**
par Histoire de Vies

VENDREDI 13 NOVEMBRE
■ **Conférence avec F. Gondron sur Landru**
par le Musée des Bombardements

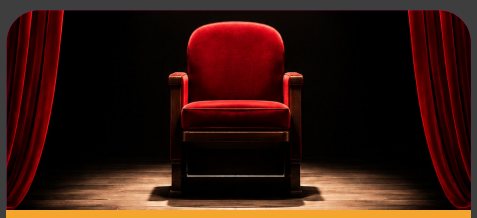

14 AU 24 NOVEMBRE

FESTIVAL DE THÉÂTRE « SUD'OISE SUR SCÈNE »
à la Galerie du Front de taille

14 NOV — SOIRÉE JEU DE RÔLES
de 17h à 21h à la bibliothèque
A partir de 16 ans

MARDI 17 NOVEMBRE
■ **Repas** par le Club du 3ème âge

18 NOV — JOURNÉE DES DROITS DE L'ENFANT
au centre de loisirs

18 NOV — ATELIER SÉNIOR FABRIKAMO
dans le cadre du Festival des contes d'Automne

18 NOV — L'ESCALE DU JEU
de 15h à 17h à la bibliothèque
A partir de 8 ans

MERCREDI 18 NOVEMBRE
■ **Loto à Saint-Leu d'Esserent**
par le Club du 3ème âge



18 NOV — CONSEIL MUNICIPAL
19h30 - salle des mariages
Ouvert à tous les habitants

VENDREDI 20 NOVEMBRE
■ **Ouverture à tous du Club Gallic Brothers**

20 NOV — JOURNÉE NATIONALE DES DROITS DE L'ENFANT

LUNDI 23 NOVEMBRE
■ **Les reconnaissez-vous**
par Histoire de Vies

24 NOV — EGNIM'ADOS
de 15h à 17h - bibliothèque
de 11 à 15 ans

25 NOV — ATELIER SÉNIOR FABRIKAMO
dans le cadre du Festival des contes d'Automne



27 NOV — RENCONTRES CITOYENNES
18h30 - salle des mariages
Ouvert à tous les habitants

SAMEDI 28 NOVEMBRE
■ **Repas creole + animation Karaoké**
à 13h par le Fil d'Argent

28 NOV

ATELIER D'ÉVEIL

9h30-12h30 / 14h-16h30
Rue Louis Blanc - Montataire
dans le cadre de la semaine internationale des droits des enfants

MOIS DE DÉCEMBRE

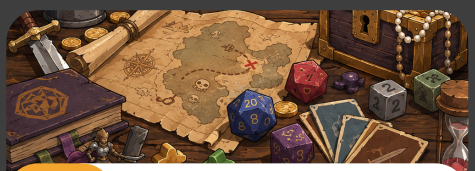

02 DÉC

L'ESCALE DU JEU

de 15h à 17h à la bibliothèque
A partir de 8 ans



04 DÉC

LE VENDREDI DES CURIEUX

de 17h à 18h à la bibliothèque
de 6 à 10 ans

JEUDI 03 & VENDREDI 04 DECEMBRE

■ **Marché de Noël en Alsace**
par Saint-Maximin Escapades

DIMANCHE 06 DÉCEMBRE

■ **Loto à Saint-Leu d'Esserent**
par le Musée des Bombardements

08 DÉC

ARBRE DE NOËL DES ENFANTS

Spectacle « Les fusées du Père Noël» - Jeux et chocolats offerts 10h - 14h - 15h
à la Galerie du Front de taille
dans le cadre des écoles

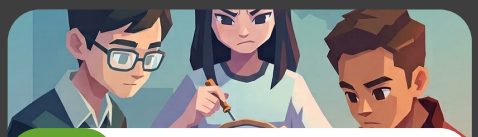

09 DÉC

EGNIM'ADOS

de 15h à 17h - bibliothèque
de 11 à 15 ans

09 DÉC

COLIS DES FAMILLES

14h / 17h à la salle Aragon
sur invitation



11-12-13 DÉCEMBRE

VILLAGE DE NOËL

Programme complet à la page 12/13

16 DÉC

EGNIM'ADOS

de 15h à 17h - bibliothèque
de 11 à 15 ans



16 DÉC

CONSEIL MUNICIPAL

19h30 - salle des mariages
Ouvert à tous les habitants

17 & 18 DÉCEMBRE

HISTOIRES SOUS LE SAPIN

à la Bibliothèque pour l'ecole maternelle

17 DÉC

COLIS DES SÉNIORS

9h – 12h / 14h – 17h
à la Galerie du Front de taille
sur réservation

JEUDI 17 DÉCEMBRE

■ **Arbre de Noël -Tournoi hand à 4 fluo en famille** par le hand-ball club

18 DÉC

GOÛTER À DOMICILE

09h30 / 12h00

VENDREDI 18 DÉCEMBRE

■ **Ouverture à tous du Club Gallic Brothers**

19 DÉC

REPAS DE NOËL DES ANCIENS

12h à 18h au gymnase
sur invitation & inscription

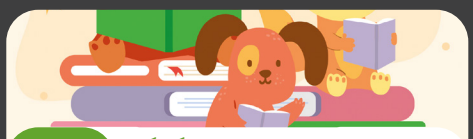

19 DÉC

BÉBÉS LECTEURS

de 10h à 11h à la bibliothèque
de 0 à 5 ans



19 DÉC

CAFÉ GOURMAND

de 17h à 18h30 à la bibliothèque
à partir de 16 ans

SAMEDI 19 DÉCEMBRE

■ **Visite du marché de noël ARRAS**
par l'association ENSEMBLE

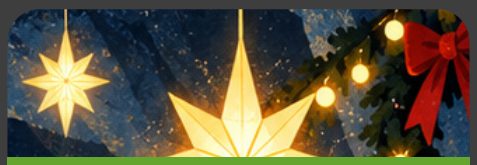

19 DÉC AU 04 JAN

LES VACANCES DE NOËL DU CENTRE DE LOISIRS

pour 2/13 ans



19 DÉC AU 04 JAN

LES VACANCES DE NOËL DE LA MAISON DES JEUNES

pour 11/17 ans

MARDI 22 DÉCEMBRE

■ **Spectacle de Noël aux Grandes Écuries**
par le Club du 3ème âge

25 DÉC

JOYEUX NOËL

À TOUS LES HABITANTS

DU 25 DÉC AU 03 JANVIER 2027

FERMETURE de la crèche Anne Franck

31 DÉC

JOYEUSES FÊTES DE FIN D'ANNÉE !

ENFANCE / JEUNESSE
TOUT LE MONDE
SÉNIORS/SOCIAL
ASSOCIATIONS
CITOYENNETÉ



Ça bouge pour les séniors

OUVERT A TOUS LES SÉNIORS DE LA COMMUNE

EN CHIFFRE
5 113 ABONNÉS
SUR LE FACEBOOK DE LA VILLE

MOIS DE NOVEMBRE

LUN 02 NOV
7ÈME ATELIER « MÉMOIRE EN MOUVEMENT »
de 14h00 à 15h30
à la salle J. Ferrat

MER 04 NOV
ATELIER D'ÉCRITURE
de 14h00 à 15h30
à la salle J. Ferrat
avec la bibliothèque dans le cadre des contes d'automne.

LUN 09 NOV
8ÈME ATELIER « MÉMOIRE EN MOUVEMENT »
de 14h00 à 15h30
à la salle J. Ferrat

MAR 10 NOV
LES PERMANENCES NUMÉRIQUES
de 14h00 à 15h30
à la salle J. Ferrat
et/ou évaluation des compétences de façon ludique avec PIX **(sur inscription)**.
Vous rencontrez des soucis où vous avez besoin d'aider pour prendre en main votre tablette et/ou votre smartphone, n'hésitez pas à vous inscrire.

LUN 16 NOV
ATELIER JEUX DE SOCIÉTÉ
à 14h00 à la salle J. Ferrat
(Belote, Rummikub, Triomino, Scrabble)

MER 18 NOV
2ÈME ATELIER D'ÉCRITURE
de 14h00 à 15h30
à la salle J. Ferrat
avec la bibliothèque dans le cadre des contes d'automne.

MAR 24 NOV
LOTO AVEC LE CLUB DU 3ÈME ÂGE
à 13h45 à la salle du 3ème âge
(échange entre la résidence et le club du 3-ème âge)

MER 25 NOV
CANTINE SÉNIORE
à 11h45 à la salle J. Ferrat
avec une animation musicale

MER 25 NOV
3ÈME ATELIER D'ÉCRITURE
de 14h00 à 15h30
à la salle J. Ferrat
avec la bibliothèque dans le cadre des contes d'automne.

LUN 30 NOV
ATELIER EMBALLAGE CADEAUX
à 14h00 à la salle J. Ferrat
dans le cadre de la décoration de Noël de la ville.
Venez participer à la décoration de votre ville.

MOIS DE DÉCEMBRE

MER 02 DÉC
ATELIER CRÉATIF
à 14h00 à la salle J. Ferrat
création d'une décoration de table pour Noël sur 2 séances.

LUN 07 DÉC
ATELIER TRICOT/CAFÉ
à 14h00 à la salle J. Ferrat
venez apprendre ou tout simplement tricoter en bonne compagnie.

MER 09 DÉC
ATELIER CRÉATIF
à 14h00 à la salle J. Ferrat
création d'une décoration de table pour Noël

LUN 14 DÉC
ATELIER JEUX DE SOCIÉTÉ
à 14h00 à la salle J. Ferrat
(Belote, Rummikub, Triomino, Scrabble)

MAR 15 DÉC
ATELIER FABRICATION DE DOUCEURS CHOCOLATÉES
à 14h00 à la salle J. Ferrat
en partenariat avec l'Opac et Tandem immobilier.
Pour cet atelier, venir avec un contenant type petite boite ou sac congélation pour repartir avec vos chocolats.
Inscription obligatoire.

JEU 17 DÉC
DISTRIBUTION DES COLIS DE NOËL
à 14h00 à la salle J. Ferrat
création d'une décoration de table pour Noël sur 2 séances.

SAM 19 DÉC
REPAS DE NOËL DES ANCIENS
à 14h00 à la salle J. Ferrat
Invitation nominative

Merci de bien vouloir noter cet atelier qui débutera qu'en janvier 2027. Les inscriptions devant être effectuées avant le 20 décembre 2026.



LUNDI 11 JANVIER 2027

ATELIER « MON VOYAGE INTÉRIEUR »
de 14h00 à 15h30
à la salle J. Ferrat
avec notre partenaire été indien (atelier financé par la commission des financeurs et le département de l'Oise).

Cet atelier se déroule sur 21 séances et se compose de mouvements et exercices inspirés de la sophrologie et du yoga. Pour profiter pleinement des bienfaits de ces ateliers, il est recommandé de participer à l'ensemble des séances.

Inscription obligatoire avant le 20 décembre, nombre de place limité.

ÉPICERIE SOLIDAIRE



Mise en place d'une nouvelle distribution

ouverte à tous les habitants de la commune

Tous les mercredis

De 13h30 à 16h00

Lieu : Local du Secours populaire, rue Gérard-Philipe à Saint-Maximin.

Pour rappel

Une distribution réservée aux bénéficiaires a également lieu le premier jeudi de chaque mois de 9h00 à 12h00 et de 13h30 à 16h00

SECOURS POPULAIRE FRANÇAIS



Saint Maximin

Interdiction DE NOURRIR LES ANIMAUX ERRANTS !

Cela attire les sangliers !


ATTENTION
VOUS ÊTES À PROXIMITÉ D'UNE ZONE DE CHASSE
Des battues peuvent être en cours dans ce secteur.
RESTEZ VIGILANTS
Soyez attentifs à la signalisation et à votre environnement.
SOYEZ BIEN VISIBLES
Portez des vêtements de couleur vive pour être bien repérés.
RESTEZ SUR LES CHEMINS BALISÉS
Les chasseurs les connaissent et ne tirent jamais à proximité.
DES ESPACES PARTAGÉS, DANS LE RESPECT DE CHACUN
Promeneurs et chasseurs partagent les mêmes espaces naturels. En cas de rencontre, restez calmes et courtois. Signalez simplement votre présence et poursuivez votre chemin.
GARDEZ VOS ANIMAUX SOUS CONTRÔLE
Tenez vos chiens en laisse lorsque cela est nécessaire, notamment à proximité des zones de chasse.
NE NOURRISSEZ PAS LES ANIMAUX SAUVAGES
Cette pratique peut favoriser leur concentration à proximité des habitations et perturber les équilibres naturels.



US SAINT-MAXIMIN FOOTBALL

« NOTRE PLUS GRANDE FORCE, C'EST NOTRE IDENTITÉ ET NOTRE ANCRAGE LOCAL »

Ancré au niveau régional depuis près de vingt ans, l'US Saint-Maximin allie ambition sportive et rôle éducatif. Entre formation des jeunes, développement du football féminin et besoin urgent de nouvelles infrastructures, son président Yasar Kizilkaya dresse le bilan et trace l'avenir du club.

1. L'équipe première évolue en Régional 2. Quels sont vos objectifs sportifs cette saison ?
Nous visons un retour à terme en Régional 1, mais notre plus grande fierté reste notre régularité. Évoluer sans interruption en Ligue depuis 2008 est une vraie performance pour une ville comme la nôtre. Notre ambition est de continuer à progresser tout en conservant notre identité et en ouvrant la porte de l'équipe première aux jeunes du club.

2. Quelle est votre stratégie pour former et fidéliser les jeunes ?
Notre force repose sur notre ancrage local : nous connaissons la ville, les familles et les enfants que nous accompagnons sur la durée. Nous adaptons nos méthodes aux nouvelles générations tout en restant intransigeants sur des valeurs fondamentales : le respect, la discipline, la solidarité et l'esprit collectif.

3. Comment choisissez-vous et accompagnez-vous vos éducateurs ?
Les compétences techniques ne suffisent pas : nous recherchons avant tout des personnes qui partagent nos valeurs. Nous misons beaucoup sur la formation interne et la responsabilisation, et plusieurs de nos éducateurs sont d'anciens jeunes du club. Un éducateur ne forme pas seulement un footballeur, il participe à l'éducation d'un enfant.

4. Au-delà du sport, comment le club s'engage-t-il dans la vie locale ?
Le club a une véritable responsabilité sociale et éducative. Nous voulons également accélérer le développement du football féminin. La mixité actuelle chez les plus jeunes est très positive et montre que chacun a sa place sur le terrain, mais nous souhaitons créer demain de vraies équipes féminines. Cela demandera toutefois plus d'éducateurs, de créneaux et de terrains.

5. Quels sont vos besoins et quel message souhaitez-vous adresser aux habitants ?
Nos besoins concernent la modernisation des infrastructures : l'éclairage, un vrai club-house et un terrain synthétique. Ce dernier doit être un projet communal partagé avec les écoles et les associations, garantissant une pratique toute l'année. Le club atteint aujourd'hui ses limites d'accueil : pour progresser, nos installations doivent évoluer. Enfin, mon message aux habitants est simple : soutenez nos associations, encouragez vos enfants à pratiquer une activité et venez vous engager comme bénévoles.

Page Facebook
Us Saint Maximin Football



UNAPEI60

OPÉRATION BRIOCHES MERCI POUR VOTRE SOLIDARITÉ !

L'Unapei 60 remercie chaleureusement les habitants de la commune pour leur accueil et leur générosité lors de la récente Opération Brioches. Les fonds récoltés permettront d'offrir de magnifiques moments de fête à nos protégés.

Ce succès est le fruit d'une belle synergie locale. Nous adressons toute notre reconnaissance à Madame la Maire et aux services municipaux pour leur aide matérielle, à l'A.P.E. du Foyer Rural pour son renfort sur le terrain, ainsi qu'à l'enseigne Truffaut et à M. Pasco (galerie Carrefour) pour leur accueil.

Merci à tous les acteurs et généreux donateurs qui font vivre la solidarité sur notre territoire.
À l'année prochaine !



Grandir à Saint-Max

CIRCULATIONS DOUCES

CHALLENGE ÉCO-MOBILITÉ À SAINT-MAXIMIN







Du 12 au 16 octobre, le groupe scolaire Danielle Casanova a participé pour la 6e année consécutive au challenge régional Éco-Mobilité. L'objectif : inciter les élèves à rejoindre l'école à pied, à vélo ou en covoiturage pour les sensibiliser à l'environnement et à l'activité physique.

À cette occasion, l'association des parents d'élèves du **Foyer Rural** a lancé un **pédibus** : un système de ramassage scolaire... à pied ! **Quatre lignes** identifiées par une couleur et un insecte (Scarabées bleus, Sauterelles vertes, Fourmis noires, Libellules rouges) ont sillonné la ville depuis différents quartiers.

En moyenne, **58 enfants par jour** ont emprunté ces parcours sécurisés, encadrés par des bénévoles (parents et seniors). Plus qu'un simple trajet, cette initiative a créé de véritables liens intergénérationnels.

« L'expérience a beaucoup rapprochée les filles. Il y a même eu un bracelet d'amitié ! », explique Marie, maman accompagnatrice.

De son côté, Fabienne, senior accompagnatrice, se réjouit de l'initiative : « J'ai fait de belles rencontres. C'est important de partager des moments comme ceux-là. ».

La semaine s'est achevée en beauté avec **ECOL'OR,** une grande première à Saint-Maximin : un goûter solidaire au profit de la coopérative scolaire, suivi d'un jet de poudre colorée et d'une remise de lots offerte par l'APESPNE sur la place du Larris.

Un grand bravo aux enfants, aux bénévoles et aux partenaires pour le succès de cette belle initiative collective !



JOURNÉE INTERNATIONALE

JOURNÉE DES DROITS DE L'ENFANT
<< SI J'ÉTAIS PRÉSIDENT... >>

À l'occasion de la Journée internationale des droits de l'enfant, l'accueil de loisirs donne la parole aux 3-11 ans le **mercredi 18 novembre 2026.**

Inspirés par la célèbre chanson « Si j'étais président », les enfants imagineront tout ce qu'ils changeraient pour améliorer leur quotidien. Au programme de cette journée citoyenne et créative : débats, ateliers d'expression, confection de pancartes, de slogans et de fresques.

Un temps fort intergénérationnel À 15h30, rendez-vous à la salle Jean Ferrat pour un goûter partagé avec les seniors de la commune. En clôture, nos jeunes citoyens présenteront leurs créations et interpréteront leur chanson devant le public. Une belle opportunité d'apprendre leurs droits tout en s'amusant !



REPRESENTATIONS

ON PRÉPARE NOËL
À LA MAISON DES JEUNES

Pendant les vacances de Noël, le Service Jeunesse des 11-15 ans propose un programme riche en découvertes et en féerie ! Entre défis gourmands de biscuits et maisons en pain d'épices, ateliers créatifs et tournois sportifs, l'ambiance sera festive. Les jeunes prendront aussi le large lors de grandes sorties au marché de Noël d'Amiens avec patinoire, et au Château de Chantilly.

Contacts : Renseignements et inscriptions auprès de la Maison Mandela / Service Jeunesse de la ville de Saint-Maximin :
l.santerre@saintmaximin.eu
m.chouni@saintmaximin.eu

Dans le cadre de la semaine internationale des droits des enfants

Sentir, ressentir, grandir
Une journée pour comprendre et accompagner les tout-petits



Samedi 28 novembre 2026

ATELIERS D'ÉVEIL
9h30-12h30 et 14h-16h30

ESPACE DES RENCONTRES
Rue Louis Blanc - 60160 Montataire

Relais petite enfance multicommunal
Montataire
Saint-Maximin
Villers-Saint-Paul
Cramoisy • Thiverny
Saint-Vaast-les-Mello

Renseignements :
Relais Petite Enfance : 06 15 11 77 64

www.montataire.fr

Montataire
FIERE & SOLIDAIRE

11ÈME ÉDITION DU FESTIVAL

SUD'OISE SUR SCÈNE
DU THÉÂTRE POUR TOUS ET TOUS LES GOÛTS !



Du 14 au 24 novembre 2026, le festival Sud'Oise sur scène revient investir la Galerie du Front de Taille et les salles partenaires. Au programme : 15 spectacles variés, une tarification ultra-accessible à 5 € et une ambiance toujours plus conviviale !

Porté par une coopération passionnée entre quatre communes (Saint-Maximin, Cramoisy, Thiverny et Saint-Vaast-lès-Mello) et adossé au savoir-faire technique de La Faïencerie de Creil, le festival Sud'Oise sur scène fait de la diversité sa plus grande force.

Que vous soyez amateur de comédies mordantes (Un dîner d'adieu, Le retour de Richard III par le train de 9h24), curieux de relectures contemporaines (Camus, mon frère, Un hiver à Taganrog d'après Tchekhov), adepte de poésie musicale (Fragments) ou d'improvisation participative (En bande improvisée), la programmation offre un panorama d'une immense richesse.



LE THÉÂTRE SANS BARRIÈRE

L'accessibilité est au cœur de l'ADN de ce festival :

■ **Un tarif unique** exceptionnel de 5 €
(et gratuit pour les moins de 12 ans).

■ **Le public au cœur de l'événement :** En assistant à au moins 4 spectacles, chaque spectateur peut voter pour son « Coup de cœur », remis lors de la cérémonie de clôture le dimanche 22 novembre.

■ **Une soirée d'ouverture festive :** Le vendredi 13 novembre à 19h, une avant-première gratuite présentera la saison, suivie d'une représentation de l'Atelier théâtre adultes de Saint-Maximin.

INFORMATIONS PRATIQUES

■ **Dates :** Du 14 au 24 novembre 2026

■ **Lieux :** Saint-Maximin (Galerie du Front de Taille), Cramoisy, Thiverny, Saint-Vaast-lès-Mello.

■ **Tarif :** 5 € tarif unique
Gratuit pour les moins de 12 ans.

■ **Réservations :** Directement en ligne sur www.billetweb.fr/sudoise-sur-scene.

■ **Renseignements :** 06 80 60 03 60
festivalsudoise@gmail.com





3 QUESTIONS À ...

JEAN-CLAUDE BOUCHER

PRÉSIDENT DE L'ASSOCIATION «LES AMIS DU FESTIVAL», CO-ORGANISATEUR ET CONSEILLER MUNICIPAL.

1. Le festival fête sa 11e édition cette année. Comment résumeriez-vous l'esprit de cet événement qui réunit plusieurs communes partenaires ?

Tout d'abord, je ne peux que rendre hommage à Françoise Hamouchi et Serge Macudzinski, les deux initiateurs de ce festival. Au fil du temps, les communes de Cramoisy, St Vaast et Thiverny nous ont rejointes et d'année en année, le succès ne s'est pas démenti. Je pourrais donc résumer l'esprit de ce festival à l'engouement du public qui prouve que cet événement correspond à une attente. Dans un monde, aujourd'hui, ou tout est compliqué, il est important, je pense, de pouvoir proposer des moments de détente permettant d'oublier temporairement les soucis quotidiens.

2. En quoi était-ce essentiel de proposer un tarif aussi accessible de 5 € pour l'ensemble des spectacles ?

Effectivement, le tarif est exceptionnellement bas, car il est important pour nous de rendre l'accès au théâtre à un maximum de personnes. D'autre part, nous ne dégageons aucun bénéfice, la totalité des recettes étant renversée en parts égales aux différentes troupes.

3. Que réservent les moments phares de cette édition aux spectateurs, notamment avec la soirée d'avant-première locale du 13 novembre ?

Dans un premier temps, la soirée d'ouverture permettra de présenter en détail les différents spectacles proposés tout au long de ce festival. Cette soirée sera prolongée par une représentation de l'atelier de théâtre de St Maximin avec la pièce «Merci Pénélope» sous la direction de Mathilde Guillemot. Là encore, le rire sera au rendez-vous.

Pour conclure, un grand merci à vous et la municipalité pour l'aide apportée durant tout le festival. Et un grand merci également à tous les membres des Amis du Festival pour le travail accompli.



JOURNÉE INTERNATIONALE

CONCOURS PHOTO
OBJECTIF PATRIMOINE

À l'occasion des Journées européennes du patrimoine 2027, la commune vous invite à poser un regard neuf et créatif sur notre territoire. Lieux emblématiques, pépites architecturales ou paysages locaux : capturez l'âme et l'histoire de Saint-Maximin !

Pour alimenter votre inspiration, des randonnées photographiques et des ateliers intergénérationnels « Avant/Après » seront organisés en partenariat avec l'association Histoires de Vies.

À la clé : des cartes cadeaux pour les lauréats et une grande exposition municipale à l'automne 2027 pour sublimer vos plus beaux clichés.

Lancement : Janvier 2027
Clôture des candidatures : Mi-juin 2027
Règlement et modalités à retrouver sur le site de la ville :
www.saintmaximin.eu



Les nouvelles de la bibliothèque



LUX IN TENEBRIS
UNE EXPOSITION DONT VOUS ÊTES LE HÉROS !

Un village, une tempête par une sombre nuit, un double assassinat... Munis de tablette, à vous de sillonner le village et résoudre ce mystère...

Créneaux à 14h et 15h, du mardi au samedi, pendant les vacances scolaires.
Créneaux à 14h et 15h, les mercredis et samedis après-midi, en période scolaire.

À partir de 12 ans.
Jusqu'au 21 novembre.

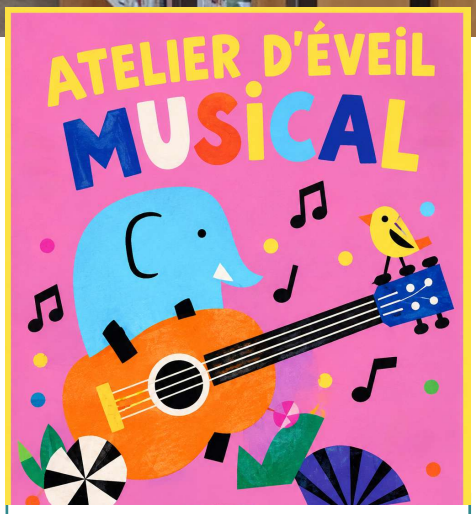

ATELIER D'EVEIL MUSICAL

Avec Fredo la gratouille, les jeunes enfants découvre la rythmique.

Mercredi 4 novembre,
10h30 à la bibliothèque.
Sur réservation

FESTIVAL DES CONTES D'AUTOMNE
CONTES FANTASTIQUES BELGES

Dans l'univers des maîtres de l'insolite. Une création de Julien Staudt.

Par une nuit brumeuse à Bruxelles, des événements inquiétants furent rapportés par différents témoins. Ces récits fantasques n'auraient jamais été pris au sérieux s'ils ne se recoupaient pas si fidèlement.

Public: 10 ans et plus
Durée: 1h15
Mardi 10 novembre,
19h. Galerie du Front de Taille,
sur réservation



FESTIVAL « PETITS PAS DANS LES GRANDS »
MA MAISON FAIT LA TÊTE

Inspirée de l'album Je fais le tour de ma maison, cette cabane est une création de Julia Chausson. Vos enfants auront plaisir à l'explorer, l'enjamber, à se faufiler par la porte ou à s'installer à l'intérieur pour découvrir les livres de la collection. Un véritable trait d'union entre jouer et lire.

Entrée libre.
Aux horaires d'ouverture de la bibliothèque.
De 0 à 5 ans.

TRIBUNES LIBRES

Ces textes sont publiés sans modification et les propos sont développés sous la seule responsabilité de leur auteur.



ÉTAT CIVIL

NAISSANCES

- **SALOMON Hafsa**
le 02 septembre 2026
- **HAMEL Elie**
le 04 septembre2026
- **TAKFAOUI Saniya**
le 18 septembre 2026
- **VAROQUEAUX Mia**
le 23 septembre 2026
- **CIMEN Ibrahim**
le 25 septembre 2026
- **PEREIRA SEMEDO Jovane**
le 03 octobre 2026

MARIAGES

- **STASI Maxime**
& CARTON margot
le 12 septembre 2026

DÉCÈS

NOUS SOMMES SAINT-MAXIMIN
(GROUPE MAJORITÉ)

Construire un projet pour une commune exige une vision, des propositions et une capacité à rassembler. Pourtant, le débat public semble davantage occupé par les polémiques que par les solutions.

Sécurité, santé, voirie, écoles, propreté… Tout devient prétexte à nourrir les controverses, à entretenir le doute ou à désigner des coupables. Une démarche engagée par la municipalité est parfois présentée comme une victoire de l'opposition, le travail de l'exécutif récupéré à son compte, un projet en cours d'étude comme une preuve d'inaction, et chaque initiative municipale comme une nouvelle occasion de mise en cause.

On ne construit pas un projet politique en s'appropriant celui des autres.

Les postures populistes et les réflexes réactionnaires se nourrissent des divisions et de la défiance. Ils entretiennent les peurs, désignent des coupables et opposent les habitants. Dans une période de fortes tensions sociales, cette logique fragilise la cohésion dont notre commune a besoin. Les élus ont une responsabilité : vérifier les faits, élever le débat public et rassembler plutôt que diviser.

L'opposition est indispensable à la démocratie. Mais elle ne peut se limiter à commenter l'action municipale ou à multiplier les interpellations. Elle doit aussi présenter des propositions crédibles et démontrer leur faisabilité.

Saint-Maximin n'a pas besoin de commentateurs, mais d'élus capables de faire avancer la ville.

SAINT-MAXIMIN AU COEUR
(GROUPE D'OPPOSITION)

Nous souhaitons tout d'abord remercier chaleureusement toutes celles et ceux qui contribuent au rayonnement et à la vitalité de notre commune : les associations, les agents de la ville, les commerçants et artisans locaux, ainsi que toutes les personnes qui, au quotidien, font vivre Saint-Maximin. Nous adressons également nos remerciements aux institutrices et instituteurs, ainsi qu'aux ATSEM, qui accompagnent, encadrent et forment nos enfants au quotidien.

Suite à la réunion publique organisée par la commune, les habitants et nous-mêmes ont pris note des échanges et des priorités qui ont été évoquées. Pourtant, dans une ville où chaque semaine semble apporter son lot de problèmes de sécurité, de vols et de troubles, cette question mérite à nos yeux, une attention particulière et des actions concrètes. Alors que des affiches ont été déployées pendant plus de 6 mois pour sensibiliser aux déjections canines, une question mérite d'être posée : accorde-t-on la même attention à la prévention et à la sécurité des habitants ?

Est-il normal que ceux qui subissent les conséquences de l'insécurité soient finalement ceux qui doivent partir ? A l'exemple de ce locataire qui s'est fait poignarder il y a 6 mois environ.

Nous restons à l'écoute des habitants et appelons à des actions concrètes pour renforcer la sécurité et la tranquillité de tous. Il fait bon vivre à Saint-Maximin, surtout lorsqu'on regarde les choses de loin.

Déploiement de la télérelève :

Et si votre compteur d'eau vous alértait avant la fuite ?



Préserver la ressource en eau, détecter plus rapidement les fuites et permettre à chacun de mieux suivre sa consommation : tels sont les objectifs du **déploiement de la télérelève des compteurs d'eau sur le territoire de l'Agglomération Creil Sud Oise.**

En **novembre et décembre**, les compteurs d'eau des habitants de **Saint-Maximin** seront progressivement équipés d'un dispositif de télérelève permettant la transmission automatique des index de consommation. Cet investissement de **3,1 millions d'euros** constitue une étape majeure dans la modernisation du service public de l'eau.

Détecter + vite

Consommer + juste

Préserver l'eau

Un service gratuit pour tous les abonnés

L'équipement du compteur est entièrement gratuit. Aucune démarche particulière n'est nécessaire pour bénéficier du service et cette installation n'aura aucun impact sur le montant de votre facture d'eau.

Le système repose sur des ondes radio de très faible puissance, conformes à l'ensemble des réglementations en vigueur. Les données collectées sont sécurisées et utilisées exclusivement pour la gestion du service de l'eau et le suivi des consommations.

La télérelève se déploie sur les 11 communes de l'Agglo !

Votre compteur d'eau passe au connecté : comment ça se passe ?

1 Vous êtes informé

Quelques semaines avant le déploiement, un courrier vous est adressé pour vous présenter le dispositif et la période d'intervention.

2 Un technicien intervient

Un technicien de l'entreprise Godin Eau, partenaire de SUEZ, procède gratuitement à l'installation du dispositif de télérelève.

3 Deux situations possibles

- **Votre compteur est accessible** : aucune présence n'est nécessaire.
- **Votre compteur n'est pas accessible depuis l'extérieur** : un rendez-vous vous sera proposé.

4 Vous profitez des nouveaux services

Quelques jours après l'installation, vous pourrez suivre votre consommation en ligne et recevoir des alertes en cas de fuite ou de consommation inhabituelle.

Creil Sud Oise
COMMUNAUTÉ D'AGGLOMÉRATION